

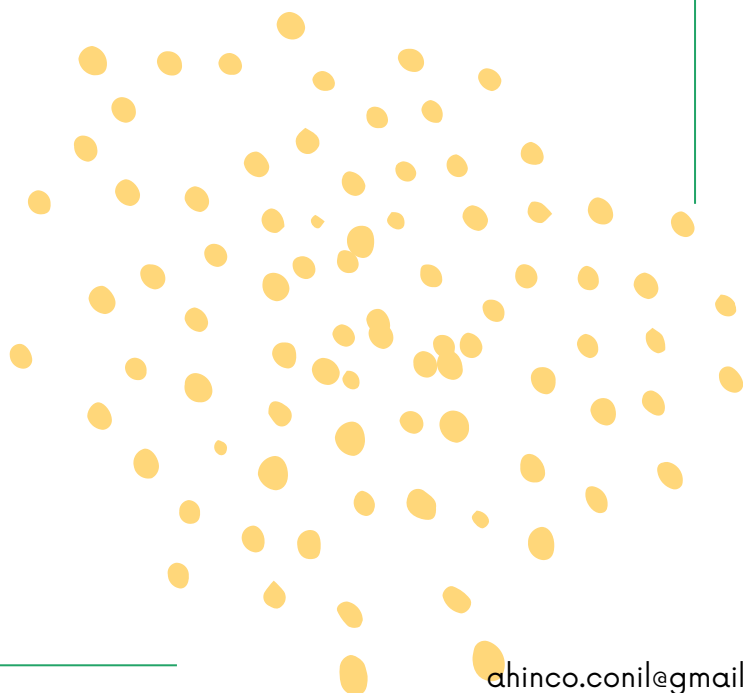

AHINCO, Asociación de Integración Conileña a las personas
con Discapacidad



MEMORIA DE ACTIVIDADES 2023



ahinco.conil@gmail.com
856098466
Conil de la Frontera





ÍNDICE

1-Introducción

2-Orígenes

3-Datos de la Entidad

4-Organigrama

5-Señas de Identidad

6-Plan General de Intervención

7-N° de Socios

8-Personas Atendidas

9-Actuaciones realizadas

10-Resultados

11-Financiación

12-Conclusiones



1-Introducción

En esta memoria anual del año 2023 se exponen los servicios y actividades llevadas a cabo por la entidad AHINCO que han sido dirigidas a la atención del colectivo de personas con diversidad funcional y a las familias de la localidad de Conil de la Frontera, Cádiz.

Se proporcionan los datos del número de personas atendidas y servicios prestados, los datos económicos de ingresos obtenidos y gastos ocasionados, actividades realizadas y objetivos conseguidos.



2-Orígenes:

La Asociación de Integración Conileña a las personas con discapacidad "AHINCO", se creó en el año 2000, a través de la unión de un grupo de padres y madres con hijos e hijas con diversidad funcional, decidieron unir sus fuerzas para crear un espacio común donde poder proporcionar actividades para mejorar su autonomía y conseguir la inclusión social.

Hasta el momento de su creación, no existía en el municipio ningún servicio público o privado que ofertase la posibilidad de recibir tratamientos especializados a niños y niñas con diversidad funcional, lo que suponía que las familias adaptasen sus horarios de trabajo y vida familiar para poder desplazarse al Centro de Atención Temprana de municipios vecinos y que sus hijos e hijas tuvieran la posibilidad de poder recibir un tratamiento que les ayudara a conseguir una mayor calidad de vida.

A lo largo su trayectoria, la Asociación "AHINCO" siempre ha luchado por conseguir la integración social, laboral y educativa de las personas con discapacidad del municipio de Conil y comarca, y muestra de ello ha sido la creación de distintos servicios que dieran respuesta a las necesidades de dicho colectivo.

AHINCO abarca su actuación desde los primeros meses de vida del niño hasta la edad adulta de la persona con discapacidad con necesidades de socialización, necesidades específicas de apoyo y tratamiento en las distintas áreas: educativa, social, Psicológica, del lenguaje, rehabilitación, formativas y empleo.



AHINCO, Asociación de Integración Conileña a las personas
con Discapacidad

3-Datos de la Entidad

"AHINCO": Asociación de Integración Conileña a las personas con
Diversidad Funcional

Código de Identificación Fiscal (CIF): G-11487287

Fecha de Constitución: 31/05/2000

Forma Jurídica: Asociación sin ánimo de lucro

Número y fecha de Inscripción en los registros procedentes:

- Registro de Asociaciones de Andalucía, con el número 5.842 de la sección PRIMERA
- Entidad declarada de utilidad Pública el 2 de diciembre de 2014
- Entidad colaboradora de la Enseñanza con N° de Inscripción: 3497

N° de cuenta de la Seguridad Social: 11107490208

Domicilio Social: C/Puerto Serrano, n° 1

Localidad: Conil de la Frontera

Provincia: Cádiz

Tlf fijo: 856098466

Tlf. móvil: 618 738598

e-mail: ahinco.conil@gmail.com

Pagina Web: ahinco-conil.org

Centro de Atención Infantil Temprana (CAIT) con N.I.C.A.: 46303, en
avenida Camino de Chiclana s/n, Complejo deportivo Municipal, Bajos de
la Piscina. En Conil de la Frontera

Centro de Atención Integral Educativo, en Calle Puerto Serrano N° 1. En
Conil de la Frontera.

Instalaciones de la Parcela N°88-A polígono finca registral 15.933,
Instalaciones y terreno agrícola cedido por el ayuntamiento de Conil a la
entidad para el desarrollo de programas de inserción socio-laboral.
Dirección Carretera Parcelas de Roche s/n, de Conil de la Frontera



4-Organigrama

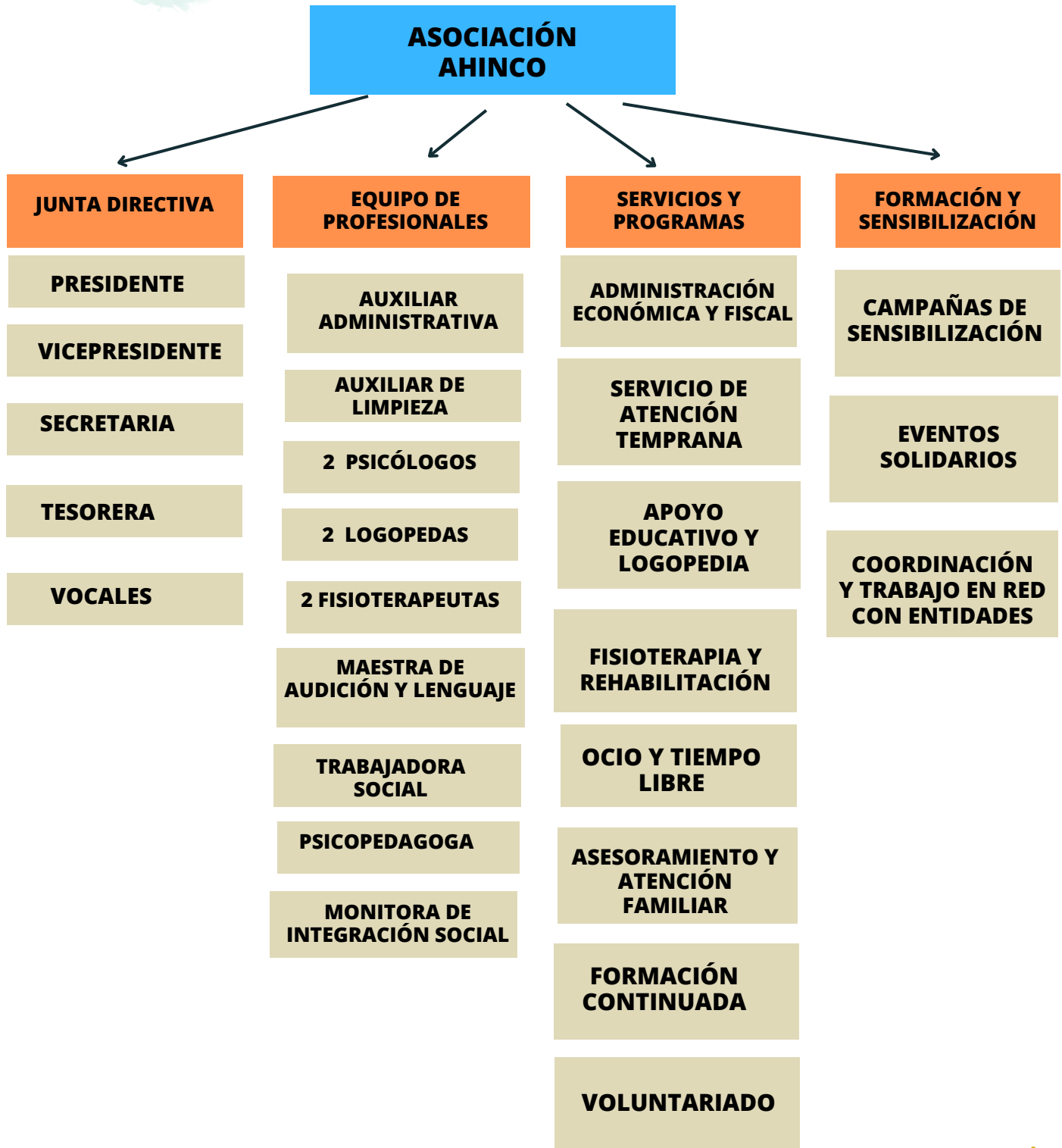



5-Señas de Identidad

- **Finalidad de la entidad:**

Tiene como fin general mejorar la calidad de vida de la personas con diversidad tanto física, psíquica o sensorial, potenciando el pleno desarrollo de sus capacidades individuales para alcanzar la máxima autonomía personal y social a través de su integración.

- **Objetivos Principales de la Asociación**

- Promover,proteger y asegurar en condiciones de igualdad todos los derechos y libertades de las personas con diversidad funcional
- Estimular al máximo el desarrollo y posibilidades de integración de estas personas
- Fomentar la autonomía personal a través de la inclusión social, escolar y laboral
- Apoyar y asesorar a las familia en las necesidades que les vaya surgiendo.
- Concienciar, informar y sensibilizar a los ciudadanos acerca de la diversidad funcional
- El CAIT tiene como objetivo principal la mejora del desarrollo y la calidad de vida del niño y de su familia al potenciar al máximo sus habilidades sociales y de herramientas y estrategias que favorezcan su autonomía.

- **Participación en Federaciones, plataformas, consejos:**

AHINCO, pertenece a PLENA INCLUSIÓN ANDALUCIA, confederacion andaluza de organizaciones en favor de las personas con discapacidad intelectual, a FEPROAMI que es la federación Provincial de Cádiz y al concejo de solidaridad de Conil, que está compuesto por todas las entidades, organizaciones, fundaciones del municipio de Conil que trabajan con colectivos en situación de vulnerabilidad en defensa de los derechos humanos.

- **Ámbito de actuación**

El ámbito territorial de acción de la Asociación es el Municipio de Conil y la mancomunidad de La Janda, dirigido a la atención de las personas con diversidad funcional o con trastornos en su desarrollo evolutivo y a las familias.



5-Señas de Identidad

- **Perfil de beneficiarios:**

En el Centro de Atención Infantil Temprana:

El perfil de usuarios/as:

- Niños y niñas de 0 a 6 años de edad
- Trastornos generalizados del desarrollo (TGD)
- Retraso Psicomotor generalizado
- Trastorno de hiperactividad
- Parálisis cerebral
- Patología asociada al desarrollo psicomotor
- Síndromes

En el Centro de Atención Integral Educativo:

El perfil de usuarios/as:

- Niños y niñas de 3 años de edad a la edad adulta
- Necesidades educativas especiales
- Trastornos del lenguaje
- Necesidades Motoras
- Necesidad de Autonomía personal y social
- Carencias de Habilidades laborales
- Carencias de relaciones sociales y de ocio

El perfil de las familias atendidas

- Familias sobrecargadas por la situación que atraviesan ante la problemática de sus hijos.
- Familias con necesidades de Atención, Orientaciones y apoyos psicológicos.
- Familias con necesidades de asesoramiento, información y formación sobre recursos sociales.



6-Plan General de Intervención

ATENCIÓN TEMPRANA: Intervenciones a población infantil de 0 a 6 años. A su familia y al entorno. Las necesidades transitorias o permanentes. Que presenten con trastornos en su desarrollo o que tengan riesgo de sufrirlas. Son trabajadas desde una perspectiva transdisciplinar.

REFUERZO EDUCATIVO: Atención Individualizada de las necesidades educativas de los mayores de 3 años que presentan una necesidad educativa especial. Establecemos coordinación con los equipos educativos para una mejor adecuación a sus necesidades.

LOGOPEDIA: Programa dedicado a la evaluación, diagnóstico, prevención y tratamiento de las alteraciones de la comunicación humana: trastornos de la voz, del habla, de la audición y del lenguaje, tanto oral escrito o gestual. Tiene como finalidad restaurar las disfunciones comunicativas a nivel del lenguaje comprensivo y expresivo.

FISIOTERAPIA: Programa dirigido a la recuperación o re-adaptación del niño/a, joven o adulto/a con diversidad funcional mediante un conjunto de técnicas terapéuticas, las sesiones son individuales.

HABILIDADES PARA EL EMPLEO: Dirigido a población mayor de 21 años, tiene como finalidad la adquisición de las habilidades necesarias para el acceso al mundo laboral a través de talleres y cursos formativos de empleo. Así mismo desde AHINCO hacemos una sensibilización a las empresas ante las necesidades laborales de cada participante y la oportunidad de realizar prácticas laborales en las empresas colaboradoras de la localidad en este proyecto.

OCIO Y TIEMPO LIBRE: Salidas grupales para mayores de 16 años a lugares de interés social, cultural y medio ambiental. Se hacen en compañía de monitores/as y personal voluntario. tienen como objetivo la diversión, la mejora de las habilidades comunicativas y sociales. Son una vez a la semana, viernes o sábado y estancias vacacionales de fines de semana y más días.



FORMACIÓN CONTINUADA: Dirigido a población mayor de 21 años con alto grado de dependencia. Nuestro propósito es la adquisición por parte de los participantes de un mayor grado de autonomía mediante la realización de actividades amenas, divertidas y sobre todo educativos.

ATENCIÓN Y ASESORAMIENTO FAMILIAR: La familia es el principal entorno proveedor de recursos para los chicos y chicas de la asociación. El trabajo con ellos es imprescindible para un eficaz tratamiento e integración de las personas con diversidad funcional. Se le proporciona el asesoramiento y apoyo familiar.

SENSIBILIZACIÓN CIUDADANA: A lo largo del año vigente la entidad realiza varias actividades de sensibilizarnos y aceptar las diferencias y adaptar los recursos sociales a las necesidades de la población con diversidad funcional de la localidad de Conil. Se realizan campañas a través de charlas programadas en los colegios e institutos. Se hacen público y se manifiestan las necesidades educativas que sufren los/as alumnos en las aulas.

VOLUNTARIADO:

Campañas de sensibilización y captación de voluntarios: Estas campañas se dirigen a colectivos concretos o a la población general y tratan de dar a conocer el trabajo que lleva a cabo por la entidad, como recurso donde poder llevar a cabo las tareas de voluntariado.

Formación de Voluntarios: consideramos fundamental la formación y reciclaje de las personas voluntarias que colaboran con nosotros. Por este motivo, se facilitará a la persona voluntaria la formación adecuada para dar un servicio adecuado y útil para ambas partes.

Participación del Voluntariado en los programas:

- Formación Continua
- Ocio y tiempo Libre

Al ser una asociación sin ánimo de lucro, desarrollamos un Plan de Voluntariado con el objetivo de captar, formar y motivar a personas que desinteresadamente quieran colaborar con nuestra misión.

7-N° de Socios

Durante el año 2023 hemos tenido **58 socios y socias** que son familias directas beneficiaria de alguno de los programas y servicios que prestamos . Los socios y socias aportan una cuota mensual.

Se ha producido unas **12 bajas** de socios por el alta del servicio.

Se ha producido unas **3 altas de socios o socias** perceptora de alguna de los servicios de la entidad.

8-Personas Atendidas

N° DE FAMILIAS ATENDIDAS

Centro de Atención Infantil Temprana(CAIT)	93
---	----

Centro de Atención Integral Educativo (SEDE)	56
---	----

Número total de Familias Atendidas	149
---	------------

8-Personas Atendidas

En el **Centro de Atención Temprana** se atiende a la población infantil de 0 a 6 años de edad. Se prioriza la atención a la población de edades más tempranas y alto grado de afectación.

En el **año 2023**, el CAIT ha contado con **71 plazas** concertadas con la consejería de Salud y familias de la Junta de Andalucía.

Proporcionamos los datos del número de niños y niñas atendidos durante el año 2023 en el servicio de atención temprana en Conil de la Frontera.

NIÑOS Y NIÑAS EN ATENCIÓN DIRECTA

Niños	47
Niñas	27

NIÑOS Y NIÑAS EN SEGUIMIENTO

Niños	8
Niñas	11

Nº TOTAL DE USUARIOS 93

Nº DE ALTAS PRODUCIDAS EN EL AÑO

Niños	10
Niñas	5

Nº TOTAL DE ALTAS 15

8-Personas Atendidas

En el **Centro de Atención Integral Educativa** se atiende a las personas a partir de 3 años de edad que comienzan la escolarización hasta la edad adulta.

SERVICIO DE OCIO Y TIEMPO LIBRE

hombres	12
mujeres	4

SERVICIO DE REHABILITACIÓN

hombres	2
mujeres	7

SERVICIO DE REFUERZO EDUCATIVO

hombres	10
mujeres	5

SERVICIO DE LOGOPEDIA

hombres	8
mujeres	5

SERVICIO DE FORMACIÓN CONTINUADA

hombres	6
mujeres	4

8- Personas Atendidas

PERSONAS ATENDIDAS EN ATENCION DIRECTA

hombres	36
mujeres	20

Nº TOTAL DE USUARIOS 56

BAJAS PRODUCIDAS EN EL AÑO

hombres	1
mujeres	4

Nº TOTAL 5

8-Actuaciones realizadas

LA ACTIVIDADES LLEVADAS A CABO EN EL PROGRAMA DE SENSIBILIZACIÓN CIUDADANA

1-Evento Benéfico organizado por la entidad " Fiesta de la Primavera", con la colaboración de las empresas de la localidad de Conil a Beneficio de AHINCO, para recaudar fondos.



FIESTA DE LA PRIMAVERA
AHINCO

- Escuela de canto Virtudes Moreno
- Maria Trujillo y Mónica Muñoz
- Chirigota "Esto quién lo paga, Jesús?"
- Sorteos varios
- Comida popular
- Animación Infantil

26 MARZ
DOMINGO

LUGAR: ANTIGUA ESCUELA DE HOSTERÍA
CRTA. DE LA PARCELAS
PRECIOS POPULARES

A PARTIR DE LA 13:00H



FIESTA DE LA PRIMAVERA

Empresas colaboradoras:

SORTEOS: REGALOS

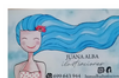

DOMINGO 26 Marzo a partir de la 13:00 h

En carretera Las Parcelas
"Antigua Escuela de Hostelería"

8-Actuaciones realizadas

2-Convenio de Colaboración con la ESCUELA DE VERANO “ Educa Vacaciones”, con la aportación realizado por AHINCO de recursos humanos, dos monitoras de integración social para atender a los niños y niñas con necesidades educativas especiales que participen de la escuela de verano en los meses de Julio y Agosto de 2023 en el colegio Publico Tomás Iglesias Pérez.

Los objetivos de las Monitoras han sido:

-Conseguir que los/as niños/as disfruten del verano, conociendo y relacionándose con otros/as compañeros/as de su edad y disfrutando de las actividades, participando en las mismas y sintiéndose los protagonistas de ellas.

-Fomentar las habilidades sociales y auto motivación personal favoreciendo la integración en el grupo de iguales.

-Consolidar conceptos, procedimientos y actitudes: rutinas de comportamiento, hábitos saludables, respeto de las normas etc.

-Proporcionar los apoyos y asistencia necesaria para fomentar la autonomía personal y social. Participación en varios eventos Culturales y festivales de la localidad de Conil a beneficio de nuestra entidad

ESCUELA DE VERANO “EDU-VACACIONES”



8-Actuaciones realizadas

3-DÍA DE LA FESTIVIDAD DE NUESTRA SÑRA. DEL CARMEN

Evento Benéfico organizado por la entidad , el día de nuestra señora del carmen , fiesta popular de la localidad para recaudar fondos , dar visibilidad a la entidad y fomentar la participación de la ciudadanía.

4-CELEBRACIÓN DEL DÍA INTERNACIONAL DEL SÍNDROME DE DOWN

El 21 de marzo de celebra el día Internacional del Síndrome de Down, con el objetivo de crear conciencia del valor de estas personas dentro de la sociedad. El uso de camiseta blancas se ha hecho viral por las redes sociales para conmemorar este día y lectura de un manifiesto con los medios locales (televisión, radio y prensa).



5-I JORNADAS DE LA DIVERSIDAD FUNCIONAL ,

<http://www.ahinco-conil.org/blog-post/>

El día 3 de diciembre se celebra el Día de la Diversidad Funcional . En conmemoración a una fecha tan importante para nuestra asociación, este año en nuestro municipio se ha celebrado la «I Jornada de la Diversidad Funcional»; unas jornadas que esperamos perduren en el tiempo, y que la edición de este año sea la primera de muchas más por venir.

El año pasado de la mano de Juan Antonio Caballero «Chico» realizamos unos talleres de concienciación en el Colegio Tomás Iglesias y este año hemos conseguido que se extiendan dichas actividades al resto de colegios de primaria de nuestra localidad.

8-Actuaciones realizadas

6- PRESENTACIÓN DEL CALENDARIO SOLIDARIO

<http://www.ahinco-conil.org/blog-post/>

Como cada año realizamos la presentación de nuestro calendario y agenda solidaria 2024. Este acto lo celebramos en el Cine Moreno al que acudieron algunas de las empresas que colaboran en esta edición, muchos de los modelos que aparecen en los calendarios y agendas, así como familiares y amigos de nuestra asociación. Fue un acto muy bonito, que os dejamos a continuación en un vídeo cortesía de Onda Conil TV. Además, os dejamos imágenes de aquellas personas que participaron en el acto y que son cortesía de Radio Juventud de Conil.

7-Participación y colaboración con el club de fútbol " Sporting Conil Conil" . Se ha firmado un convenio de colaboración entre ambas entidades para patrocinar y apoyar al equipo de fútbol integrado por personas con diversidad funcional de la localidad de Conil , en la liga inclusiva andaluza.



8-Actuaciones realizadas

-Día de Surf adaptado.

<http://www.ahinco-conil.org/blog-post/>

Cada año por el mes de Septiembre, celebramos el día de SURF ADAPTADO Inclusivo gracias a la colaboración del Voluntariado de muchas personas para disfrutar de un día surf con el colectivo de personas con diversidad funcional de las localidades de Vejer y Conil de la frontera. Es un día inolvidable de convivencia y diversión de todos los participantes, monitores de surf, familias y personas con discapacidad en la playa. Los monitores acompañan y apoyan a los chicos y chicas que participan durante la práctica de surf.



8-Actuaciones realizadas

- **PUESTECITO INCLUSIVO SANTA CATALINA**

La entidad Ahinco tiene cedido por parte del Ayuntamiento de Conil los puestecitos situados en la plaza Santa Catalina para el desarrollo de actividades que promuevan la inserción laboral de las personas con discapacidad de la localidad de Conil.

Se ha procedido en el mes de Junio a la firma de un convenio de colaboración entre FAEM y AHINCO , dos asociaciones de la localidad que luchan por la igualdad e integración de ambos colectivos sociales (Salud mental y discapacidad) . El fin de este convenio es fomentar y facilitar a la persona oportunidades que favorezcan al empleo y la formación.

Este verano hemos iniciado la apertura del puestecito inclusivo de Artesanía Santa Catalina.



9-Resultados

- **ATENCIÓN TEMPRANA:**

En Enero 2023 se ampliaron 26 plazas públicas de Atención Temprana que permitieron atender a menores que se encontraban en la lista de espera. De 45 plazas a 71 plazas concedidas.

Realizamos coordinaciones con otros entornos en los que los menores participan. En 2023 se han realizado 16 coordinaciones externas con colegios, centros de educación Infantil y centros privados. Estas coordinaciones son necesarias para ofrecer una atención completa a todos los niños y niñas.

A lo largo del año hemos apoyado a 92 niños y niñas de entre 0 a 6 años de edad.

- **REFUERZO EDUCATIVO Y LOGOPEDIA**

En 2023 hemos realizado apoyos privados de 6 niños y niñas años de familias que aún no tienen un recurso público.

Han sido unos 24 niños y niñas a partir de tres años de edad escolarizados con necesidades educativas especiales atendidos en el servicio de Refuerzo y logopedia. Han sido beneficiarios de las becas de educación especial para cubrir los gastos de los servicios.

A cada sujeto se le ha procurado prestar los apoyos pedagógico y logopédicos adaptado a sus necesidades educativas.

Se ha conseguido mejorar los resultados académicos en la mayoría de las personas atendidas.

9-Resultados

- **FISIOTERAPEUTA:**

-Se ha dotado a la persona participante de habilidades motoras y de equilibrio corporal para la mejora de su estado físico y emocional de su vida diaria.

-Aumento de la autonomía personal y cognitiva de las personas participantes tras el tratamiento de rehabilitación realizado, con la adquisición de destrezas motoras y cognitivas tales como coordinación corporal, capacidad de memoria, autodeterminación personal...

-La satisfacción personal y emocional de la persona participante directa y de la familia por el tratamiento ofrecido.

-Se han atendido a 9 personas con necesidades de psicomotricidad con un tratamiento de rehabilitación y fisioterapia.

- **HABILIDADES PARA EMPLEO**

Han sido cuatro personas beneficiarias directas , dos personas en edad laboral de FAEM, **Asociación de Enfermos mentales** y dos personas con diversidad funcional en edad laboral de **AHINCO** . Los participantes han realizado tareas atención al cliente en la venta directa de los productos de artesanía expuestos en el puestecito inclusivo de santa catalina. Todos los artículos y enseres ha sido realizados en los talleres ocupacionales realizados por ambas entidades por un grupo de personas usuarias.

Un gran satisfacción personal de los participantes ha conseguido un a remuneración económica tras su jornadas laboral y alcanzado una mayor autonomía social y personal.

9-Resultados

- **OCIO Y TIEMPO LIBRE:**

Con esta actividad buscamos que se fomente las relaciones sociales de todos los participantes en entornos sociales de Ocio y tiempo libre.

Las actividades propuestas son elegidas y organizadas por ellos/as.

Se han realizado una salida por semana de unas 5 horas de duración durante todo el año. Un total de 48 salidas en el año . De una salida a otra y a través del grupo de wassap las personas participante deciden la salida del viernes o sábado. Al final de cada salida se deja tiempo para elegir qué actividad se hace el próximo día y se acuerda quién la organiza. N° de personas atendidas en 2023 en el servicio han sido de unas 10 a 12 personas. Y se ha contado con la colaboración de 5 personas voluntarias.

Además se han realizado dos viajes vacacionales de varios días de estancias en el lugar elegido. Han visitado Madrid viaje financiado por el imerso a través de plena inclusión andalucía y se han beneficiado unas 12 personas con diversidad funcional, mayor de edad , unos 9 hombres y 2 mujeres.

Todos los años en el mes de Junio, se acude al camping Caños de Meca para disfrutar de unos días de ocio y tiempo libre junto con los amigos y amigas con otra asociación vecina de Vejer de la Frontera. Son varios días de estancias de convivencia del grupo en los bungalow.

- **FORMACIÓN CONTINUADA:**

Seguimos apostando por la realización de actividades en los recursos comunitarios: el 100% de las personas están utilizando y participando en actividades y talleres en comunidad. Han sido muchas visitas realizadas a las empresas de la localidad (policía local, parque de Bomberos y entidades privadas).

Se ha conseguido Implicación e inclusión de las personas con diversidad funcional en la comunidad participando en 44 salidas a organismos públicos y privados en el entorno social. Se ha mostrado una alta participación del grupo de personas en las actividades sociales, culturales, deportivas y ocio llevadas a cabo en la localidad de conil. Hemos contado con la colaboración de 6 personas voluntarias en el programa a lo largo del año.

9-Resultados

- **Asesoramiento y apoyo Familiar**

Han sido un total de 148 familias atendidas en el año 2023 en nuestra entidad.

Se gestionado y tramitado unas ayuda de becas de educación especial de consejería de educación de la junta de andalucía.

Se han gestionado una ayudas individuales y tecnológicas destinada a la mejora de calidad de vida de las personas con diversidad funcional.

Se ha garantizado unos servicios y prestaciones de la entidad durante el año 2023 a las familias con hijo e hija con diversidad funcional de la localidad de Conil de la frontera. El 90 % de las familias atendidas se han mostrado satisfechas por la atención recibida.

Se le ha proporcionado a las familias información de derechos y deberes.

DERECHO:

A la confidencialidad.

A que se respeten los valores, cultura y creencias de la propia familia.

A un trato cálido y acogedor.

A que la familia tenga y sea protagonista de su plan de acción familiar.

- **Sensibilización y concienciación ciudadana:**

Las actividades y actos se ha expuesto en el apartado 8 de esta memoria, también en nuestra pagina web: www.ahinco-conil.org

Se han realizado 16 reuniones externas con alcaldía, concejalías de educación, de servicios sociales del ayuntamiento de Conil de la frontera para llevar actuaciones conjunta y en colaboración en los actos y eventos realizados.

- **VOLUNTARIADO**

-La entidad ha contado con la participación de 15 personas voluntarias a lo largo del año en los programas principalmente de Formación Continuada ,Ocio y tiempo libre y sensibilización Ciudadana de la entidad.

10-Financiación

INGRESOS:

FONDOS PROPIOS:

• Cuotas de socios:	9.543€
• Servicio Rehabilitación	2.130€
• Servicio de logopedia y Apoyo Educativo	42.968€
• Servicio de Ocio y Tiempo libre y Formación	9.260€
• Donaciones Varias	15.394€

FONDOS PRIVADOS:

• Empresas colaboradoras de Conil :	2.200€
• Obra social Ibercaja:	1.000€

FONDOS PÚBLICOS:

• Consejería de Salud: Plazas concertadas CAIT:	168.211,36€
• Consejería de Salud y Familias:	521,59€
• Inclusión Social Junta de Andalucía:	1.082,99€
• Consejería de Igualdad: Subvenciones anuales:	962,50€
• Ayuntamiento Conil: Subvención Nominativa:	7.500€
• Diputación de Cádiz, Presidencia y Área de Igualdad:	9.856,78€

TOTAL DE INGRESOS: 270.630, 22 €

10-Financiación

GASTOS:

o Devolución recibo:	3 €
o Gasto Aliexpress:	179,66 €
o Compra de juguetes:	467,69 €
o Artesanía:	71,44 €
o Aprovisionamiento puesto de verano:	86,65 €
o Aprovisionamiento CAIT y Sede:	87,54 €
o Gastos Parcelas:	520,90 €
o Gastos Chapas:	112,99 €
o Jornadas Discapacidad:	14,65 €
o Trabajos de Albañilería:	2.541 €
o Reparación automóvil:	733,65 €
o Reparación y Conservación:	365,06 €
o Gastos parcelas:	200 €
o Asesoría:	4.798,35 €
o Servicio Prevención:	645,88 €
o Plena Inclusión Andalucía:	638,29 €
o Servicios Página Web:	53,24 €
o Seguro Responsabilidad Civil:	569,46 €
o Seguro Furgoneta:	819,62 €
o Seguro voluntariado:	95 €
o Comisiones Bancarias:	961,19 €
o Rótulos:	160€
o Salidas visitas:	187,50 €
o Suministros eléctricos:	464,01 €

10-Financiación

GASTOS:

o Teléfono:	807,03 €
o Gasoil:	138,41 €
o Internet:	127,92 €
o Suministro de Agua:	78,41 €
o Gasto de Correo:	55,93 €
o Gasto de papelería:	4.379,86 €
o ITV:	58,27 €
o Productos de limpieza:	465,43 €
o Uniformes:	162,54 €
o Protección de Datos Riesgo:	335 €
o Cuota plataforma del voluntariado:	30 €
o Sueldos Salarios:	159.782,43 €
o Seguros sociales:	46.765,93 €
o Formación:	755 €
o Multa ITV:	100 €

TOTAL DE GASTOS: 228.736,93 €

Muchas gracias

Queremos agradecer a todos y todas la personas socios y socias, familias, voluntarios , entidades sociales , fundaciones sociales, empresas de la localidad. Por poner en valor y apoyar el trabajo diario de nuestra entidad con el colectivo de personas con diversidad funcional y sus familias.

ENTIDADES COLABORADORAS 2023

